A bizalmipályázat nyertesei

Forgott a szerencsekerék

A Vasas idei előfizetést gyűjtő akciójának ünnepélyes értékelése május 16-án volt a szakszervezet székházában. A tanácsteremben a legjobb eredményt elérő üzemek képviselői jöttek össze. A lapszervezésben élenjáró aktívák munkáját a szakszervezet vezetősége nevében *Sámán Ildikó,* a lap felelős szerkesztője köszönte meg, s egyben átadta a személy szerinti jutalmakat azoknak, akiket az érintett vállalatok, üzemek szakszervezeti bizottságai javasoltak.

Az ünnepélyes percek után a Vasas tartalmi kérdéseiről és terjesztéséről olvasói ankétot tartottak. A vitában tizenketten mondtak véleményt, tolmácsolva az olvasók álláspontját.

Érzékeltetésül néhány jellemző észrevétel:

Laki Árpád (Magyar Vagon- és Gépgyár):

— A vállalatnál házi versenyt is indítottak az egységek s a bizalmiak között. Az eredményességet természetesen elismerték: a legjobbak jutalmat kaptak. Megkönnyítette a szervezést, hogy a lapról kedvező a vélemény.

Boros Zoltánné (Ózdi Kohászati Üzemek):

— Annak idején számos kritikai megjegyzést tettünk a Vasasra. Úgy érezzük: érdemes volt. Ma már az olvasók jó véleménnyel vannak az újságról... Sok érdekes, hasznos információt ad a lap a dolgozóknak, de a családtagjaiknak is.

Herczeg Ádám (Csepel Autógyár):

— A szocialista brigádokat is bevontuk a lapszervezésbe. A munkaterületünkön majdnem duplájára nőtt az előfizetők száma. Ennek elsődleges oka: a tartalmi színvonal emelkedése.

Polonyi László (Magyar Vagon- és Gépgyár Vörös Csillag Gyára):

— Az újság új formája, gazdagodó tartalma kedvező lökést adott a szervezéshez.

Fekete Zoltán (1943. sz. Ipari Szakmunkásképző Intézet):

— A szakmunkástanulók kedvelik a lapot. Egyetértenek azzal, hogy a szakmai résznek kell dominálni, de szeretnék, ha a jövőbeli munkájukhoz, elhelyezkedésükhöz több segítséget adna a Vasas.

Pócs Jánosné (Mátravidéki Fémművek):

— A szakszervezeti bizalmiak megértették — s úgy agitáltak —, hogy ez az újság a mienk.

Tarcsai Sándor (Ikarus székesfehérvári gyáregység):

— Korábban a fizikai dolgozók számára nehezen emészthető volt a lap. A tartalmi színvonal javulása mellett az sem elhanyagolható szempont, hogy küllemében is előnyére változott az újság. Igaz: még mindig vannak hosszú cikkek.

Balázs Zoltánné (Kismotor- és Gépgyár Baja):

— A lapszervezésben a bizalmiaknak van kulcsszerepe. Ők azok, akik — egy-egy példányt ismertetve — érveltek, agitáltak a Vasas mellett. Köszönet érte!

Benkő Béla (Csepel Művek Vasmű):

— Sok minden történt egy év alatt Csepelen... A lapszervezés — függetlenül a lap tartalmi, formai és terjesztési kérdéseitől — évről évre nehezebb. Mégis — mivel szívügyünk a Vasas — sikerült növelni az olvasók számát.

Lovász Sándor (Dunai Vasmű):

— Az évenkénti értékelés, a bizalmi pályázat nyereményeinek kisorsolása — a lap színvonalának emelkedése mellett — is hozzájárul az előfizetés-gyűjtés sikeréhez.

Gazda Sándor (Diósgyőri Gépgyár):

— Jó az, hogy a Vasasnak kezd kialakulni a sajátos arculata... Reméljük, hogy az előfizetési díjat nem kell emelni.

Molnár Istvánné (Lenin Kohászati Művek):

— A vasasdolgozókat érintő kérdésekben jobban lehetne támaszkodni az üzemi lapokra, az olyan kezdeményezések bemutatására, amelyek túlmutatnak a gyár kapuin.

Az olvasói ankét után kisorsolták a bizalmi pályázat nyereményeit. Emlékeztetőül: erre minden bizalmi benevezhetett, aki csoportjában legalább 50 százalékos előfizetést ért el. 1246 érvényes nevezési lap érkezett a szerkesztőséghez, illetve került be a szerencsekerékbe. A jelenlevők társadalmi zsüriként segítették a sorsolást, ellenőrizték lebonyolítását.

Az idei előfizetésgyűjtő akció személy szerinti jutalmazottai: *Polonyi László* főbizalmi (Magyar Vagon- és Gépgyár) kétezer forintos vásárlási utalványt kapott. *Herczeg Ádám* agitációs és propagandafelelős (Csepel Autógyár) 1800 forintos vásárlási utalvánnyal lett gazdagabb. *Zsivicza Mihályné* bizalmi (Mátravidéki Fémművek) 1500 forintos vásárlási utalvány birtokosa lett. *Bíró Zsolt* tanulóbizalmi (142. sz. Ipari Szakmunkásképző Intézet) 1400 forintos vásárlási utalvány tulajdonosa lett. *Dobson Béláné* bizalmi (Budapesti Hőerőmű Vállalat) 1300 forintos vásárlási utalványt válthat be. *Szabó László* bizalmi (Szerszámgépipari Művek) 1200 forintos vásárlási utalványt kapott. *Balázs Zoltánné* agitációs és propagandafelelős (Kismotor- és Gépgyár) és *Papp Lászlóné* bizalmi (Ózdi Kohászati Üzemek) 1000—1000 forintos vásárlási utalványt kapott. *Czigler István* bizalmi (BHG Híradástechnikai Vállalat) és *Tarcsai Sándor* bizalmi (Ikarus) jutalma 800—800 forintos vásárlási utalvány.

Az előfizetést gyűjtő (bizalmi) pályázat nyertesei — a húzás sorrendjében — a következők lettek:

500 forintos vásárlási utalvány: *Orbán Ferencné* (Csepel Művek Vasmű), *Tokai János* (Ganz-MÁVAG), *Taskó Imre* (Dunai Vasmű), *Szente Gyuláné* (Videoton), *Varga Gyuláné* (MVG Vörös Csillag Gépgyár), *Varga Zoltán* (Kismotor- és Gépgyár), *Újvári Béla* (Kohászati Alapanyagellátó Közös Vállalat), *Molnár Istvánné* (Lenin Kohászati Művek), *Pavlik Imre* (Lenin Kohászati Művek), *Szikora István* (Öntödei Vállalat Mohács), *Simon László* (Magyar Vagon- és Gépgyár), *Valuska Imre* (Lenin Kohászati Művek), *Magyar Zoltán* (Ózdi Kohászati Üzemek), *Boros Béla* (Borsodnádasdi Lemezárugyár), *Szervánszky Gáborné* (Villamoserőmű Tervező és Szerelő Vállalat), *Baranyai Józsefné* (Videoton), *Hargitai Tivadar* (Magyar Vagon- és Gépgyár Szentgotthárd), *Nyerges Józsefné* (Vasöntöde és Tűzhelygyár Salgótarján), *Kácsor Antal* (Csepel Művek), *Póczos József* (Salgótarjáni Kohászati Üzemek).

600 forintos vásárlási utalvány: *Hamu Ferenc* (Borsodnádasdi Lemezárugyár), *Bezsenyi Sándorné* (Zománc és Kádgyár Kecskemét), *Szabó Pál* (Zománc- és Kádgyár Kecskemét), *Horváth Gáborné* (Fémszerelvénygyár Mosonmagyaróvár), *Veres Imréné* (Ózdi Kohászati Üzemek), *Bogdán Miklós* (Magyar Hajó- és Darugyár), *Papp Mihály* (Ózdi Kohászati Üzemek), *Horváth Sándorné* (Salgótarjáni Kohászati Üzemek), *Halász Károly* (Borsodnádasdi Lemezgyár), *Harsányi Jánosné* (Borsodnádasdi Lemezgyár).

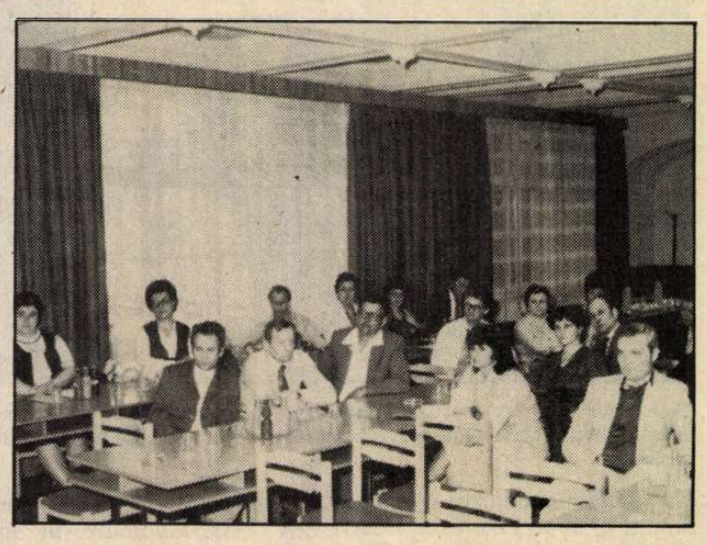

700 forintos vásárlási utalvány: *Gál Józsefné* (Műszer és Irodagépértékesítő Vállalat), *Hevér Ferencné* (Mikroelektronikai Vállalat), *Szabó Mihály* (Erőkar).

800 forintos vásárlási utalvány: *Vencz Ferencné* (Mezőgép Vállalat Veszprém), *Kelemen Ferenc* (Borsodnádasdi Lemezgyár).

900 forintos vásárlási utalvány: *Somogyi Ernőné* (Remix Szombathely).

1000 forintos vásárlási utalvány: *Kosteva János* (Öntödei Vállalat Sopron), *Kárász Ottóné* (Tungsram Nagykanizsa), *Balogh Imréné* (Erőmű Javító és Karbantartó Vállalat.)

1500 forintos vásárlási utalvány: *Kántor Lajos* (Borsodnádasdi Lemezgyár), *Magyar István* (Szerszámgépipari Művek Székesfehérvár).

2000 forintos vásárlási utalvány: *Kovács Elemérné* (Borsodnádasdi Lemezgyár).

Jugoszláviai utazást nyert: *Tábori Olivérné* (Dunai Vasmű), *Szoboszlai Ferenc* (Lenin Kohászati Művek), *Kalas Béla* (Borsodnádasdi Lemezgyár).

A nyereményeket a szakszervezeti bizottság részére postáztuk.

Naptár

Baranyai Géza kv-titkár május 8-án a HÓDGÉP-nél tett látogatást. A vállalat vezetése tájékoztatót tartott a gazdasági, politikai és szakszervezeti munka eddigi végrehajtásáról és a további feladatokról. Ezt követően üzemlátogatás keretében lehetőség nyílt speciális mezőgazdasági betakarító gépek megismerésére, a dolgozók szociális ellátottságának megítélésére. A program befejezéseként aktívaértekezleten vett részt, és tájékoztatást adott a szakszervezetünk előtt álló időszerű feladatokról, és válaszolt a tisztségviselők által felvetett kérdésekre.

Május 22-én a Gyár- és Gépszerelő vállalathoz látogatott el. A vállalat vezetése tájékoztatást adott az elmúlt év eredményeiről, és az ez évi feladatokról, és a feladat végrehajtását nehezítő létszámgondokról. A program további részében tisztségviselőkkel találkozott, válaszolt az általuk felvetett kérdésekre, külön kiemelve az MSZMP KB 1983. októberi állásfoglalásából adódó szakszervezeti feladatokat.

Paszternák László kv-titkár május 24-én a Labor Műszeripari Műveknél tett látogatást. A vállalat politikai, társadalmi és gazdasági vezetése tájékoztatást adott a vállalat eredményeiről, feladatairól. A program befejezéseként szólt a szakszervezetünk előtt álló legfontosabb feladatokról, és azok végrehajtásához kérte a vezetés és a kollektíva aktív segítségét.

Farkas Lajosné kv-titkár május 23-án a Látszerészeti Eszközök gyárába tett látogatást. A vállalat politikai, társadalmi és gazdasági vezetése tájékoztatást adott a vállalat eredményeiről és feladatairól, majd ezt követően a gyár termékeit reprezentáló film bemutatására került sor. Üzemlátogatás keretében megismerkedett a termelési és technológiai folyamattal. A látogatási program befejezéseként szakszervezeti tisztségviselőkkel találkozott aktívaértekezleten, és tájékoztatást adott időszerű szociálpolitikai kérdésekről, és a szakszervezet előtt álló aktuális feladatokról.

Ülésezett a központi vezetőség

(Folytatás az 1. oldalról.)

okoz az exportfeladatok és a hazai szükségletek egyidejű kielégítése, továbbra is hiánycikk időszakosan a hűtőszekrény, a radiátor, a televíziók egyes típusai.

A kohászat, a gép- és villamosenergia-ipar I. negyedévi termelésének növekedési üteme meghaladja a népgazdasági terv mértékét, de a konvertibilis gépipari export elmaradt az előző évi hasonló időszaktól. A tőkés rendelés-állomány bizonytalansága továbbra is gondot okoz több gépipari vállalatnál, s a fizetőképesség romlása, a tőkés importanyagok, alkatrészek időnkénti hiánya is.

A hazánk felszabadulásának 40. évfordulója tiszteletére kezdeményezett munkaverseny az eltelt időben megtartott és szocialista brigádvezetői tanácskozásokon, munkásgyűléseken, bizalmi — főbizalmi testületi üléseken széles körű visszhangra talált. Vállalatok, szocialista brigádok vállaltak kötelezettséget a VI. ötéves terv, az exportfeladatok minél eredményesebb teljesítésére, a jobb minőségű munkára, az anyag- és energiatakarékosságra, a drága importanyagok helyettesítésére.

A vasasszakszervezet következetes erőfeszítései nyomán minisztertanácsi rendelet intézkedett a három- és több műszakban dolgozók éjszakai pótlékának, a folytonos munkarendben dolgozók műszakpótlékának emeléséről, a melegüzemi pótlék bevezetéséről. Ehhez 64 vállalat kaphat központi támogatást, a többi csak saját forrásaira számíthat. A vasasszakszervezethez tartozó mindhárom ágazatban a vállalatok bér- és keresetfejlesztési lehetőségei — az időközben bekövetkezett kedvező változások alapján — a népgazdasági előirányzatokhoz közel alakultak.

Tavaly 170 vállalat tekintette át a családosok életkörülményeit és szociális helyzetét. A tapasztalatok alapján az elnökség megállapította, hogy helyzetük a sokirányú könnyítő, segítő intézkedés ellenére különösen az utóbbi két évben egyre nehezebb. Hátrányukat tovább növeli, hogy a gyermekneveléshez nyújtott állami támogatás (családi pótlék, gyes stb.) reálértékét nem sikerült megőrizni. A családok 80 százaléka a 15 éves lakásprogram eredményeként ma rendezett körülmények között él, azonban a 20 százalék számára szinte kilátástalan a lakáshoz jutás vagy erőn felüli megterhelést jelent a megszerzett lakás fenntartása, a felvett magas kölcsönök törlesztése. Halaszthatatlannak tartja a vasasszakszervezet, hogy a felvetett gondok megoldására mielőbb intézkedések szülessenek.

A beszámoló javuló munkavédelmi statisztikáról adhatott számot. A vállalati erőfeszítések, a mozgalmi nevelő munka hatására a három ágazatban hatszázzal kevesebb dolgozó szenvedett balesetet az elmúlt évben, nagy mértékben csökkent a halálos balesetek száma is. A kedvező folyamatok fenntartásához azonban változatlanul a legfontosabb feladat a jövőben a biztonságtechnikai fegyelem további erősítése, az új munkavédelmi szabályok még szigorúbb betartása.

Igen figyelemreméltó mozzanata volt az ülésnek az a felszólalás, amely a Tungsram egyik vidéki, hatvan embert foglalkoztató kisüzemének a felszámolástól való megmentéséért szállt síkra. A vitában elhangzott számos más értékes észrevétellel kiegészítve elfogadta az előterjesztett beszámolókat a vasasszakszervezet központi vezetősége és határozott a további szakszervezeti munka legfontosabb feladatairól.